ŠKOLNÍ ZPRAVODAJ

Střední škola informatiky a služeb
Dvůr Králové nad Labem

duben 2018

Střední škola informatiky a služeb Dvůr Králové nad Labem, Elišky Krásnohorské 2069, IZO 110 037 791
IČ 67439918, DIČ CZ67439918, ID datové schránky: gibw2dc
tel: **499 622 215,** email: **info@ssis.cz**

Informační technologie
Kybernetická bezpečnost

NOVINKA

Návštěva Kybernetického polygonu Masarykovy univerzity v Brně

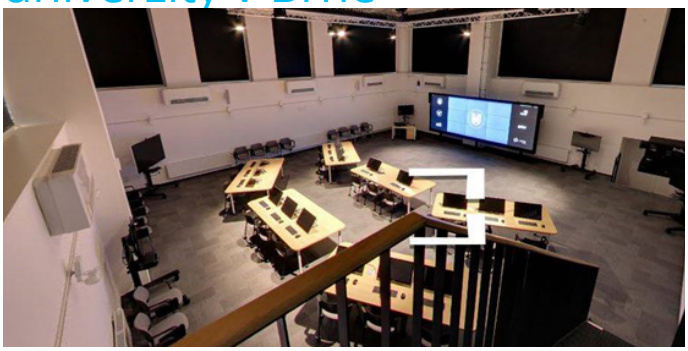

Jak jsme v předchozím čísle informovali, navázali jsme spolupráci v oblasti výuky kybernetické bezpečnosti s předními odborníky. Dne 13. 2. 2018 jsme společně s žáky oboru Informační technologie navštívili Kybernetický polygon Masarykovy univerzity v Brně. Toto zařízení představuje unikátní prostředí pro výzkum, analýzu a zejména nácvik reakcí na hrozby ohrožujících bezpečnost klíčové informační infrastruktury naší země. Žáci se účastnili několika přednášek, seznámili se se základními pojmy z kybernetické bezpečnosti a příslušné legislativy. Byla jim představena činnost Policie ČR a Národního úřadu pro kybernetickou bezpečnost.

Program přednášek byl následující:

PROGRAM		
9:30 – 10:15 45‘	1. Přivítání, úvod do KB	NSMC Jiří Sedláček
10:15 -11:00 45‘	2. Legislativa v oblasti KB	MU Václav Stupka
11:00 - 11:45 45‘	3. Národní autorita v oblasti KB v ČR	NÚKIB Libor Pelikán
11:45 - 12:15 30‘	4. Činnost Policie ČR v oblasti kyberkriminality	NÚKIB Kateřina Hábová
12:15 - 12:30 15‘	5. BP na téma: Prevence kybernetické kriminality dětí a mládeže	UNOB Monika Dundelová

S odborníky z tohoto zařízení mimo jiné konzultujeme nový učební plán a vzdělávací program pro obor IT - Kybernetická bezpečnost. A vzor pro naši připravovanou kybernetickou laboratoř jsme získali také – viz foto – Kybernetický polygon.

Seminář – Kybernetická bezpečnost

Na uvedenou aktivitu jsme navázali dne 27. 3. 2018 a zrealizovali přednášku pro vyučující základních škol a naší střední školy. Účastnit se také mohli tohoto akreditovaného semináře i žáci oboru Informační technologie, kteří budou zapojeni do projektu v oblasti digitálního vzdělávání. Seminář byl pod vedením Ing. Jiřího

Sedláčka z NSMC, odborníka na kybernetiku, velmi zajímavý s rozsahem do komplexní problematiky a příkladů dobré praxe. Lektor seznámil přítomné se základními právními nařízeními v oblasti kybernetiky a ochrany osobních údajů, nyní aktuální problematikou GPDR, ale také problematikou ochrany sítí a možnosti uplatnění na trhu práce v oblasti kybernetiky.

Co nového v oboru IT

Obor Informační technologie otevírá nové zaměření na kybernetickou bezpečnost a na SŠIS se chystá mnoho převratných novinek. Škole se podařilo uspořádat přednášku uznávaného lektora na poli kybernetické bezpečnosti Ing. Jiřího Sedláčka, Networ Security Monitoring Cluster (NSMC). Od dubna 2018 posílili pedagogický sbor noví kolegové a jsme hrozně rádi, že naši absolventi, kteří dokončují magisterské studium informatiky na UHK, u nás začali vyučovat. Další kolegové nastoupí od září a budou to specialisté - programátoři, kteří budou své znalosti předávat našim žákům. Spolupráci s odborníkem z praxe jsme si vyzkoušeli s panem Válkem a výuka grafiky a webů funguje skvěle.

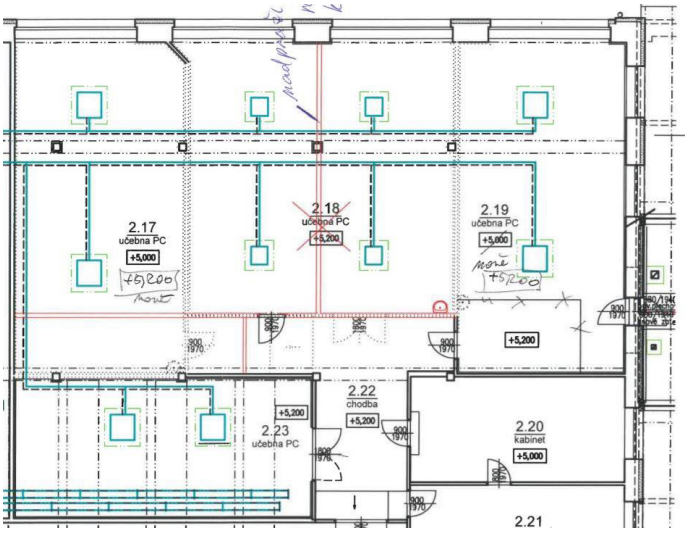

Od 1. 9. 2018 budou zprovozněny tři velké počítačové učebny - kybernetická laboratoř a Cisco učebna, další učebna pro Internet věcí, jednodeskové počítače a virtuální realitu a třetí bude univerzální učebna se 30 stanicemi. Jedna z příček bude zřejmě mobilní, takže nám v případě potřeby vznikne prostor, kde bude 60 počítačů. První část z téměř stovky nových počítačů jsme již nakoupili, zbylé PC a nový nábytek nakoupíme do prázdnin.

První ročník zaměření na kybernetickou bezpečnost otevřeme až v září, ale zájem firem a vysokých škol o spolupráci v oblasti kybernetické bezpečnosti je takový, že jsme začali s některými aktivitami již nyní. Několik žáků druhých a třetích ročníků se pouští do věcí, které znamenají naprostý přelom ve výuce. Ve spolupráci s odbornou firmou se připravují na provádění penetračního testování zranitelnosti webových stránek. Spolupracující firma nám poskytne unikátní know-how a žáci se naučí provádět inovativní, ale nesmírně důležitou preventivní činnost. Podrobnosti přineseme v samostatném článku.

Ve spolupráci s MAS, městem a místními ZŠ by v roce 2019 měly v budově školy vzniknout hned dvě učebny robotiky, které budou využívat i všechny místní základní školy. Souběžně s tím budujeme na domově mládeže malé televizní studio s veškerým technickým zázemím, kde se naši žáci naučí točit a zpracovávat video.

Exkurze do firmy ATAS elektromotory a.s. Náchod

Dne 2. 3. 2018 navštívili žáci 3I oboru Informační technologie a žáci třídy 3B oboru Aplikovaná chemie firmu ATAS elektromotory a.s. v Náchodě. Tato exkurze žákům doplnila jejich teoretické znalosti z oblasti elektrotechniky, konkrétně výroby elektromotorů. A co bylo opravdu zajímavé? Ojedinělá strojní i ruční výroba jednotlivých komponent a následná kompletace elektromotoru. Výrobu motorku “kousek po kousku” jen tak někde neuvidíte.

Aplikovaná chemie

Farmaceutický asistent
Analytika životního prostředí
Výroba a zpracování polymerů
Zušlechťování textilu

Chemický vánoční turnaj, aneb „Chemie hrou“

Dne 12. 12. 2017 proběhl tradiční Vánoční chemický turnaj pro žáky 8. a 9. tříd základních škol. Letošního ročníku se účastnilo 57 žáků z 12 škol regionu a 52 žáků 1.

až 4. ročníku oboru Aplikovaná chemie. Žáci základních škol soutěžili v přírodovědných znalostech, manuálních dovednostech a paměťových kvízech. Na přípravě soutěže se podíleli společně vyučující odborných předmětů a žáci oboru. Kromě „soutěžení“ žáci základních škol zhlédli celou řadu efektivních pokusů, které demonstrovali naši žáci „chemici“. Atraktivní pro žáky byla také jednoduchá příprava „hopíka“ z běžně dostupných surovin, a to zesíťováním polymerního lepidla, ale také příprava „bomb“ do koupele. A co teprve, když viděli pokus s „letajícím a svítícím Haribo medvídkem?“.
Snad se nám podařilo ukázat, že chemie je krásná, zajímavá, nachází se v lidském těle, v přírodě, v potravinách, ve vesmíru, prostě všude kolem nás...

Nové laboratoře se líbí

V průběhu 1. pololetí letošního školního roku navštívilo inovované laboratoře velké množství žáků základních škol v rámci realizace tzv. Projektových dní. V rámci této aktivity škola připravila pro žáky základních škol několikahodinové laboratorní cvičení v oblasti chemie a fyziky. Laboratorní úlohy jsou doslovně „ušity“ školám na míru dle jejich přání. Při pokusech z fyziky jsou využívány demonstrační soustavy, např. Arduino. Se soupravami je možné vykonat základní pokusy z oblasti měření fyzikálních veličin, demonstrovat působení síly, sestavit jednoduché stroje a seznámit žáky s působením tlaku v kapalinách, lze smontovat meteo stanici a měřit parametry vnějšího a vnitřního prostření.
V této aktivitě budeme pokračovat i v průběhu druhého pololetí.

Přispějí stáže žáků ve firmách k získání zajímavého zaměstnání?

Jak jinak by si žáci udělali představu o budoucím zaměstnání, než tak, že navštíví reálné pracoviště ve firmě a vyzkouší si nějaký ten den profesi, kterou studují. Od loňského roku škola realizuje stáže ve firmě TE

Electronics Trutnov v závodě Komenského a Poříčí. Žáci v rámci stáže prochází pracovišti společně s technology a zpracovávají zadané téma v rámci výuky předmětu Technologie zpracování polymerů. Mimo teoretickou část získávají žáci prostor vyzkoušet si materiálové zkušebnictví, prohlédnout si firmu. Stejně tak firma získá prostor „vyhlídnout si" budoucí zaměstnance. Spolupráce je to jistě přínosná v obou směrech. Stáže žáci v letošním školním roce zrealizovali již v listopadu. A co je ještě čeká? Obhajoba svých prací při skupinové výuce a předání zkušeností svým kolegům. V lednu 2018 se žáci podívají na výzkumné pracoviště ústavu polymerů VŠCHT v Praze a pohovoří o vývoji polymerů s panem Prof. Ing. Jiřím Brožkem, CSc.

Chemici navštívili akademické prostředí VŠCHT Praha, Ústav polymerů

Již několik let se s žáky oboru Aplikované chemie účastníme stáže v laboratořích Ústavu polymerů VŠCHT Praha. V letošním roce proběhla stáž dne 25. 1. 2018. A co nového žáci poznali? Zhlédli laboratorní přípravu polyamidu, kontaktních čoček, výrobu hopíků, identifikaci polymerů a také zajímavé přístroje pro analýzu polymerů.

Pan profesor Brožek, vedoucí Ústavu polymerů, žáky také seznámil s možnostmi studia na jednotlivých fakultách a dalším uplatněním absolventů na trhu práce.

Národní kolo chemické olympiády kategorie E

Dne 1. 2. 2018 nás reprezentovala žákyně Kateřina Nyklíčková ze třídy 4.B oboru Aplikované chemie SŠIS na Národním kole chemické olympiády kategorie E. Kateřina postoupila z krajského kola chemické olympiády, které se letos historicky poprvé konalo v budově laboratoří SŠIS ve Dvoře Králové n. L. Žákyně se umístila na 12. místě. Soutěž to byla nelehká. Žáci kromě znalostí v oblasti anorganické, organické, fyzikální chemie a biochemie museli předvést značnou dávku praktických dovedností.

Návštěva děkana Fakulty chemicko-technologické Univerzity Pardubice

Dne 7. 3. 2018 navštívil SŠIS děkan Fakulty chemicko-technologické Univerzity Pardubice prof. Ing. Petr Kalenda, CSc. V aule školy proběhla plánovaná přednáška pro žáky oboru Aplikovaná chemie k možnostem studia na Univerzitě Pardubice. Pan děkan seznámil přítomné s historií školy, obory bakalářského a magisterského studia, uplatněním absolventů na trhu práce. V rámci diskuse byly řešeny i možnosti středoškolské odborné činnosti realizované na Univerzitě a realizace soutěže Amavet.

Cestovní ruch

Setkání s holandskými studenty

Žáci druhého ročníku oboru Cestovní ruch se v pondělí 5. února setkali se studenty stejného oboru z Landstede College.

Program, který si žáci 2. C pro své holandské kolegy připravili, začal exkurzí ve Vánočních ozdobách. Tam bylo jejich úkolem přeložit výklad do angličtiny. Poté se česko-holandské skupinky vydaly na komentovanou prohlídku města a asi za hodinu se všichni znovu sešli ve škole. Zde si žáci vzájemně představili připravené prezentace o svých zemích, školách, národních zvycích apod. Na závěr jim paní Nancy Engelen připravila pohoštění a při holandské polévce a bagetách se konverzovalo opravdu pohodově. Děkujeme právě paní Engelen za zprostředkování tohoto opravdu přínosného setkání i za připravené pohoštění.

Východočeské muzeum Pardubice

V rámci praktických cvičení se 2. C tentokrát vydala do Pardubic. Východočeské muzeum Pardubice nabízí na pardubickém zámku doprovodný program ke svým expozicím. Žáci se ve workshopu nazvaném „Pozdní gotika a raná renesance na dotek“ naučili rozeznávat jednotlivé stavební slohy a poznávat jejich prvky přímo na architektuře.

Přednáška o muzejní práci

V úterý 23. ledna 2018 navštívila 3. C paní ing. Lenka Stehnová, správkyně historických sbírek Městského muzea ve Dvoře Králové.

Představila nám činnost pracovníků muzea a přinesla nám na ukázku několik zajímavých archiválií. Měli jsme možnost studovat původ místních jmen na Královédvorsku, prohlédnout si pracovní knížku z dob protektorátu nebo katalog obuvi od Bati z roku 1937. Paní Stehnová nám také přiblížila současné expozice Městského muzea a přinesla průvodcovské texty k jednotlivým expozicím. Ve druhém pololetí budeme chodit do muzea na praxi.

Veletrh cestovního ruchu HOLIDAY WORLD 2018

Dne 15. 2. 2018 se žáci prvního ročníku oboru Cestovní ruch zúčastnili mezinárodního veletrhu cestovního ruchu HOLIDAY WORLD v Praze.

Na ploše 18 880 m² mohli žáci zhlédnout nabídky, novinky a další informace od 642 vystavovatelů ze 46 zemí. Nechyběly velkolepé expozice, pozoruhodný doprovodný program a exkluzivní nabídka cestování po světě i v Česku. Veletrh byl opravdu ohromující a pro naše nejmladší odborníky v tomto oboru byl snad inspirací a motivací do dalšího studia. Po dopoledni stráveném v areálu INCHEBA EXPO jsme využili blízkosti Veletržního paláce, který je sídlem Národní galerie. Navštívili jsme stálou expozici, která představuje umění 19., 20. a 21. století.

Praxe v ZOO

Součástí Praktických cvičení 2. C je příprava na průvodcování v ZOO. Završením několikaměsíční práce v areálu zoologické zahrady je složení závěrečné zkoušky. Žáci si vylosují téma, následně zpracují výklad a pak se z nich před skupinou „návštěvníků“ stanou opravdoví průvodci. V rámci zkoušky se hodnotí nejen obsah výkladu, ale i další průvodcovské dovednosti, například řečnické schopnosti, práce se skupinou a další.

Barmanský kurz

Někteří žáci oborů Hotelnictví a Cestovní ruch absolvovali na konci roku 2017 barmanský kurz. Týden se učili pod vedením Karla Zapalače, šestinásobného mistra světa v barmanství, nejen jak nápoje míchat, ale také jak je správně podávat.

Na závěr kurzu žáci složili zkoušku, která jim přinesla mezinárodně platný certifikát CBA, který platí v 55 zemích světa. Zkouška byla písemná, ústní a pak praktická, z přípravy míchaného nápoje. Ke zkouškám přijel komisař České barmanské asociace (CBA) Zdeněk Vondráček, nestor české barmanské školy.

V dubnu se zájemci zúčastní pokračovacího kurzu zaměřeného například na míchání teplých nápojů nebo flair – free style, kde vzduchem létají láhve, šejkry a další věci.

3.C v Muzeu antického umění

Ve čtvrtek 10. ledna jsme se v rámci výuky předmětu Historie a kultura v cestovním ruchu vydali do Galerie antického umění v Hostinném. Během více než hodinové prohlídky zdejší expozice jsme měli možnost vidět kopie antických soch z období od 7. století před Kristem, jako například světoznámou Venuši Mélskou, Níké Samothráckou, Diskobola a spoustu dalších. Díky výkladu zkušeného pana průvodce jsme si rozvinuli vědomosti z hodin předmětu HKC, kde bylo téma starořecké kultury právě probíráno. Všichni jsme si z návštěvy muzea odnesli nejen užitečné informace do nadcházejících hodin, ale i kulturní obohacení.

Za studenty 3C, Tereza Vaňková

Kadeřník-vizážista

„Zlaté zrcadlo“ Domažlice

V úterý 6. března 2018 jsme se zúčastnili 5. ročníku kadeřnicko-kosmetické soutěže „Zlaté zrcadlo“ v Domažlicích. Letos poprvé ve spolupráci s asociací Fisy a novým

názvem „ Beauty cup“. Naši školu reprezentovala žákyně 3. ročníku Zuzana Rališová v účesové tvorbě, za obor „Kosmetička“ soutěžily žákyně 3. ročníku Novotná Hana a Přibíková Sabina.

Byly vyhlášeny tyto soutěžní kategorie: dámský společenský účes, dámský střih a definition styling, pánský střih a definition styling a soutěžní make-up. Devět kadeřníků soutěžilo v účesové tvorbě, 7 kadeřníků v dámské a pánské kategorii střih a definition styling a 9 kosmetiček v soutěžním make-up. Výtvory hodnotila odborná porota, např. známý kadeřník, vizážista a stylista Pavel Filandr a prezident asociace Fisy Jakub Nathaniel Syllte. Soutěžící byli hodnoceni systémem známek

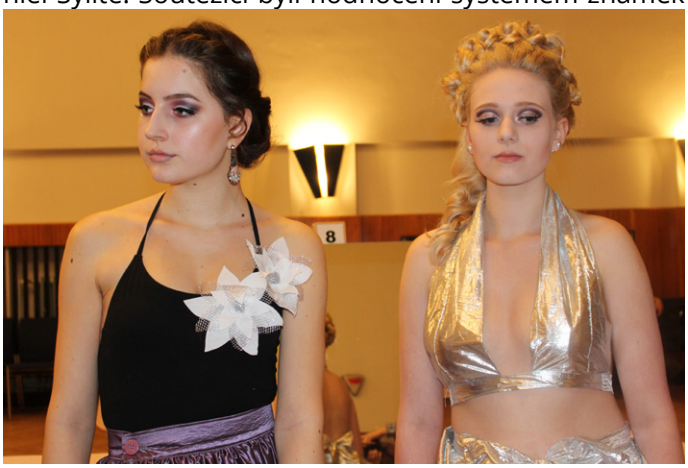

od stupnice 1-5.

Tématem soutěže pro všechny kategorie byl „HOLLYWOOD 21. století“. Na fotografiích můžete posoudit vysokou kvalitu práce i kreativitu soutěžících. Zuzana Rališová a Hana Novotná se umístily na 4. místě v obou kategoriích.

Velmi děkujeme všem soutěžícím a modelkám za vzornou reprezentaci školy a Gabriele Vanické, která učesala modelky v kategorii make-up.

UOV Bc. Jitka Šturmová

Kalibr cup Lanškroun

Naše žákyně obsadila stříbrnou příčku na mezinárodní soutěži.

Dne 8. 2.2018 se nadané žákyně naší školy tradičně zúčastnily mezinárodní kosmeticko-kadeřnické soutěže Kalibr cup v Lanškrouně na téma MYSTIC GOTHIC.

Toto specifické téma vyžadovalo mimořádnou přípravu

a také atypické oděvy a doplňky. Většinu si dívky vyrobily takzvaně na koleně, zbývající část nakoupily přes internetové obchody. Konečná celková vizáž modelek musela být tajemná až strašidelná.

V účesové tvorbě soutěžilo 32 žáků a naše Jana Blažková z 2. ročníku v tak silné konkurenci získala krásné 2. místo. V kategorii Make-up se žákyně Adéla Foltýnová z 3. ročníku umístila v první desítce. Obě postupují do pražského březnového finále.

I další zúčastněné žákyně - Dominika Nováková a Veronika Uríková podaly vynikající výkony. Všechny jmenované se poctivě na toto klání připravovaly, a proto jim tímto děkuji.

Vedoucí učitelka OV Bc. Jana Krajčírová

„Výlet“ na úřad práce

Výlet na úřad práce možná nepatří ke zvlášť oblíbeným volnočasovým aktivitám, ale je dobré vědět, že je v mnoha ohledech prospěšný. Zejména pro žáky posledních ročníků. Ve dnech 26. 2. a 28. 2. 2018 se žákyně 3. ročníku oboru Kadeřník a 4. ročníku Kosmetické služby zúčastnily exkurze a přednášky na Úřadu práce v Trutnově.

Žákyně získaly povědomí o tom, kdy žák přestává být žákem, co uchazeč o zaměstnání získá zaevidováním se na úřadu práce, jaké dokumenty jsou nezbytné při

návštěvě úřadu a mnoho dalších informací. Zajímavým faktem byla i nabídka pomoci při vypracování životopisu či motivačního dopisu a v neposlední řadě informace o národní soustavě povolání, která mimo jiné podává obraz o výši platů v různých zaměstnáních. V rámci zvyšování zaměstnatelnosti absolventů středních a vyšších odborných škol v Královéhradeckém kraji se žákyně také dozvěděly, jakým způsobem využít síť “EURES”, která se zabývá zprostředkováním prací v zahraničí.

Po inspirativní přednášce následovala exkurze do místního pivovaru, kde se vyrábí pivo „Krakonoš“. Zde se žákyně informovaly o historii a současnosti pivovaru, jak a z čeho se pivo vaří, kde se skladuje atd. Dozvěděli jsme se třeba i to, že pivovar Krakonoš vaří 5 druhů piva v celkovém objemu přes 100 tisíc hl ročně.

Bc. Jitka Šturmová
Mgr. Veronika Kyselová

Beseda: Sebedůvěra a sebeúcta

Když si nevážíme sami sebe, neváží si nás ani druzí. Když nevěříme ve své schopnosti, nevěří v ně ani druzí. Pokud o sobě začneme smýšlet jinak, začnou o nás smýšlet jinak i ostatní. Přímá úměrnost platí nejen v matematice. Na změnu není nikdy pozdě, ledaže bychom ve změně my sami neviděli smysl.

V tomto duchu se vedla beseda, která se poprvé konala v únoru, druhá část byla praktičtější (6. března). Na předcházející 2 besedy bude navazovat ještě poslední blok, ten nejpraktičtější, který proběhne 20. března od 16.00 na Domově mládeže.

Chtěla bych poděkovat všem, kteří se účastnili a neměli ostych vyjádřit své názory před ostatními. Práce s Vámi je velmi inspirující.

Mgr. Veronika Kyselová, výchovný poradce
metodik prevence sociálně – patologických jevů

Praktická biologie na naší škole

Každý z nás někdy chodí do přírody. Pobyt v lese, na horách nebo u vody v nás vyvolává příjemné pocity. Někteří z nás se ale chtějí o přírodě dozvědět ještě něco dalšího – pozorovat živé organismy, porozumět jejich chování, dozvědět se podrobnosti o stavbě a fungování jejich těla nebo si prohlédnout i organismy velmi malých rozměrů.

K rozvíjení vědomostí o živých organismech slouží školní předmět biologie. Na naší škole se v oboru Aplikovaná chemie vyučuje obecná biologie, botanika, zoologie a biologie člověka v rozsahu, který je srovnatelný s výukou na gymnáziích. Žákyně oboru Kosmetické služby studují podrobně biologii člověka v předmětech biologie, výživa a životospráva a zdravověda.

Součástí výuky biologie i zdravovědy jsou praktická cvičení. Učebna biologie je vybavena moderními mikroskopy a pomůckami pro zhotovení mikroskopických i makroskopických preparátů. Práce s mikroskopem vhodně doplňuje hlavně výuku botaniky. Žáci se seznámí se stavbou buňky, s rostlinnými pletivy, orgány a s fyzikálními a vitálními pohyby rostlin. Prohlédnou si řasy, mechorosty, kapraďorosty, semenné rostliny i houby.

V zoologii se praktická výuka věnuje stavbě těla bezobratlých i obratlovců. V biologii člověka a zdravovědě si žáci pod dohledem pedagoga vyzkoušejí laboratorní práci s chirurgickými pomůckami. S použitím skalpelů, pinzet a nůžek si prohlédnou anatomii některých zvířecích orgánů, jejichž vnitřní stavba je srovnatelná s lidskými – např. oko, srdce nebo ledvina.

Praktická výuka biologie a zdravovědy připravuje naše žáky především k dalšímu studiu na vysokých školách. Pro ty ostatní se stane cenným návodem pro vlastní badatelskou činnost, které se mohou věnovat po celý život a která jim bude přinášet radost z poznání.

PharmDr Markéta Šímová

Kosmetické služby
Vizážistika
Wellness

Ples Lázně Bělohrad

Na začátku února tohoto roku nás oslovila volnočasová manažerka Lázní Bělohrad – Stromu života s nabídkou spolupráce na jejich reprezentačním plese. Ten se ovšem konal už 23. 2., a to na téma Ledové království.
Požadavek byl poměrně konkrétní - dvě příjemné slečny z naší školy, které by po celou dobu plesu působily jako hostesky. Musejí být ovšem ustrojené, nalíčené a učesané patřičně k tématu, pokud možno extravagantně,

aby byly hodně nápadné. Dále několik šikovných kosmetiček a kadeřnic, které nalíčí a učešou bezprostředně před akcí část obsluhujících zaměstnankyň.
Nabídka byla velmi lákavá, ale termín šibeniční. Vzhledem k tomu, že tato spolupráce by měla pro několik vyvolených velký profesní a motivační přínos – ,,plácli jsme si".
Od té chvíle jsme začali s učitelkami odborného výcviku vše plánovat, navrhovat šaty, účesy, make-up a celkové outfity. Důležitý byl i výběr dvojice adeptek. Musely být

příjemné a komunikativní.
Na česání a líčení jsme vybrali šikovné žákyně z blízkého okolí, abychom je po akci bez problémů dopravili zpět rodičům.
Týden před plesem jsme zajeli do Stromu života na prohlídku areálu a domluvit potřebné detaily. Zajímala nás podrobná pracovní náplň hostesek, doprava tam i zpět, poskytnuté zázemí, proplacení nákladů a další. Prostory i dámy, které se nám věnovaly, byly úžasné.
Přípravy finišovaly a zainteresované aktérky v týmu nadšeně spolupracovaly a zkoušely nové a další možnosti vizáže. Podotýkám, že účast na této akci byla za odměnu za dlouhodobé příznivé výsledky na praxi.
V den D na pracovišti oboru kadeřník ty nejlepší žákyně učesaly ,,ledové královny" a ostatní nachystaly vše potřebné. S dvouhodinovým předstihem přijel pro celý „realizační tým" včetně pedagogického dozoru lázeňský minibus. Byly jsme hodně natěšené, a tak si řidič užil pěkného štěbetání.
Se vstupem do vyzdobeného komplexu jsme se ocitly v pohádce. Vše bylo dokonalé a ledová výzdoba úžasná. Byly jsme uvedené do prostor se zrcadly, šatnou a vlast-

ním sociálním zařízením. Mladý pohledný zaměstnanec nám přinesl stohovatelné luxusní židle a choval se ke všem jak k princeznám.
Nejprve jsme ustrojily již učesané hostesky a kosmetičky jim zhotovily ledový make-up. Později přišly na řadu zaměstnankyně. I pro ně jsme zvolily „ledové“ líčení a společenské účesy. V 16 hodin naše ledové královny už vítaly první hosty, kteří přijeli do hotelové části. Po přivítání je navigovaly k prezenci a pak dále podle požadavku. Pohybovaly se v blízkosti vchodu a za zády jim hrála klavíristka známé melodie. Před 18. hodinou se již scházely ubytované páry – ženy v krásných róbách s muži v oblecích. Přesně v 18 hodin herec Tomáš Hanák slavnostně zahájil reprezentační ples „Ledové království“ a vzápětí krasobruslařka na kolečkových bruslích předvedla volnou jízdu na píseň ze stejnojmenné pohádky. V té chvíli končila práce pro kadeřnice a kosmetičky, a tak jsme zde zanechaly pouze nejdůležitější dvojici s dozorem a s lítostí jsme tuto nádheru opustily. Hostesky se během večera staraly o spokojenost a informovanost hostů a před půlnocí se ve spolupráci se známým hercem podílely na slosování losů do tomboly. Také výdej cen byl v jejich režii. V proskleném atriu zatím sochař vytvářel motorovou pilou z ledového kvádru ohromnou sněhovou vločku. V různých částech se podávaly nevídané speciality jako například rolovaná zmrzlina. Další z atrakcí byl i velmi oblíbený foto-koutek. Účastníci plesu tančili, korzovali, ochutnávali z nepřeberných dobrot rautu a vzájemně konverzovali. Celý ples byl zakončen překrásným ohňostrojem.
Akce se zdařila nejen z pohledu organizátorů, ale hlavně pro naše zúčastněné byla úžasným zážitkem jak pracovním, tak i společenským. Pro ostatní žákyně školy byla ovšem velkou motivací.

Bc. Jana Krajčírová

Česká reprezentantka

v běhu na lyžích a účastnice ZOH v Soči a Pchjongjangu Karolína Grohová je také pravidelnou zákaznicí v našem kadeřnictví. Tentokrát si ale našla i chvilku pro

odpočinek a regeneraci při sportovní masáži.

Lyžařský výcvik

Lyžařský výcvik 1. ročníků začal v neděli 7. 1. 2018 a skončil v pátek 12. 1. 2018 rozchodem u školy. Byli jsme ubytováni v Dětské ozdravovně ve Svatém Petru, který se nachází ve Špindlerově Mlýně. Mohli jsme si

vybrat z 3 možností: sjezdové lyže, běžecké lyže nebo snowboard. Kromě středy, byl každý den program stejný, 7:15 budíček, 7:30 snídaně. Po 8h se vyráželo na svah, kde se celý den sportovalo. Výuka byla rozdělena do dvou celků – dopolední část od 8:30 h do 11:30

a odpolední část od 12:00 h do 14:00 h. Poté se všechna družstva sešla na chatě a byl společný oběd. Po obědě byl čas na trochu odpočinku a regenerace. Každý den byla taky součást výuky večerní přednáška, která se týkala techniky jízdy na snowboardu, běžeckých i sjezdových lyžích. Středeční den byl méně náročný, místo odpolední výuky jsme vyrazili na procházku do centra Špindlerova Mlýna, kde jsme měli rozchod.
Myslím, že můžu mluvit za všechny, co se zúčastnili, když řeknu, že jsme si všichni lyžařský výcvik užili.

Jakub Emmer, 1. C

Domov mládeže SŠIS

Na intru to žije!

Přestože příroda v lednu a v únoru tvrdě spí zimním spánkem, my na domově mládeže rozhodně nelenošíme! Vždy je zde spousta toho, co se dá podniknout i v nevlídném zimním počasí. Chodíme do haly hrát florbal a fotbal, také si zajdeme rádi zafandit našemu hokejovému týmu HC RODOS. Náš kulturní rozhled se vždy rozšíří návštěvou místního divadla, kde se často hrají známé divadelní hry pražských divadel. Vychovatelky nám také čas od času uspořádají výlet do kina CineStar v Hradci. Abychom se na domově mládeže nenudili a něco se naučili, pořádáme s našimi super vychovatelkami různé aktivity, jako například vyrábění hřejivých polštářků nebo výrobky z keramiky. Když nás přepadne mlsná, něco si uvaříme nebo upečeme. Pokud chceme rozhýbat své tělo, vyjdeme si na bowling, a komu nevoní bowling, může navštívit posilovnu, běžecké pásy nebo ping-pong. Pro zpestření odpoledne pro nás vychovatelky pořádají různé besedy a přednášky, například o Sebedůvěře a sebeúctě, a neméně zajímavé sezení spojené s přednáškou a filmem o holocaustu. Zkrátka- kdo není líný, ten se u nás nenudí!

Marek Pavlíček 2. A
Dominika Nováková 2. D

Zimní olympijské hry na DM

Cože, cože? 1. Zimní olympijské hry v interiéru?? No ano a to přímo u nás na DM! Skoky na lyžích, bobování, hokej, biatlon i párové krasobruslení, to vše jsme pod tou naší panelákovou střechou zvládli. A jak že jsme to dokázali? Ne, opravdu jsme nejezdili na bobech ze schodů, ani jsme podlahu chodby nepolévali olejem pro lepší skluz na krasobruslení, jak někteří studenti navrhovali :-D Naopak drželi jsme se zuby nehty vnitřního řádu DM, aby celé hry proběhly bez jediného zranění, a to se nám také povedlo. No a jak že se nám podařilo rozhýbat ty naše lenochy? Samozřejmě první cenou, která byla v podobě obří pizzy dle vlastního výběru.
Olympiáda začínala tradičně zahajovacím ceremoniálem - proslovem prezidenta pořádající země (Bc. Lukášová), přednesením pravidel předsedou MOV (sl. Kmitovská) a složením slibu sportovců i rozhodčích (Bc. Balharová). V neposlední řadě také hrdě dorazila olympijská štafeta s pochodní (Petr Junek) a za zvuků hymny byl zažehnut olympijský oheň. Hry byly započaty!
Nemilosrdný souboj neznajíce bratra se konal na všech stanovištích, děvčata zastupující Norsko vybírala boby zatáčky mezi kužely, až se dech tajil. Japonský team předvedl neuvěřitelnou koncentraci při skoku na lyžích a děvčata zastupující zemi bez sněhu, Jemen, se na biatlonu nenechala nijak zahanbit. Copaté Dánky neohroženě mávaly hokejkami ve snaze vybojovat v nájezdech co nejvíce bodů. Ovšem neskutečným zážitkem pro porotu i publikum bylo párové krasobruslení. Somálský team překonal svým výkonem veškeré dosavadní soupeře a několika efektními zvedačkami se tak posunul blíže k vítězství.
Netrvalo to ani dvě hodiny a porota se sešla k výsledkům, počítalo se, až se z hlav kouřilo, hodnotilo se vše – výkony, body, časy, celková vizáž sportovců i jejich přednes. Sportovci nedočkavě přešlapovali na klubovně. A kdo že to tedy nakonec vyhrál? Jak jinak než Češi!!!! Na stupínky vítězů se tak postavily Češky a to na první místo, Somálci na druhé místo a Japonci na místo třetí. Předáním medailí i hlavních cen bylo vše dokonáno. Myslelo se však na všechny,

a protože účelem není vyhrát, ale zúčastnit se, tak byly nachystané i ceny útěchy pro ostatní sportovce. Nikdo tak neodcházel smutný.
Už teď se těšíme na 1. Letní olympijské hry

SŠIS

Adresa školy
Střední škola informatiky a služeb
Dvůr Králové nad Labem
Elišky Krásnohorské 2069
544 01 Dvůr Králové nad Labem

IZO 110 037 791
IČ 67439918
DIČ CZ67439918
ID datové schránky: gibw2dc

Sekretariát ředitele školy
tel: **499 622 215**
email: **info@ssis.cz**

kosmetika: 725 921 213
kadeřnictví: 602 260 981